LA GUERRA

EL GENERAL ARMANDO DIAZ

NUMERO 126

40 CENTIMOS

LA GUERRA
ILUSTRADA

DIRECTOR

AUGUSTO RIERA

BIBLIOTECA NACIONAL

LA SITUACIÓN

Los maximalistas han tenido que darse a partido y aceptar todas las condiciones que Alemania exige para hacer la paz. Pero los alemanes no tienen bastante con la promesa de que no han de ser hostilizados en el frente oriental; no quieren exponerse a que un cambio de gobierno pueda, en un momento dado, iniciar una resistencia que ya no toleran. Y para obtener una seguridad absoluta de que pueden estar tranquilos acerca de la situación de Rusia, al propio tiempo que firman la paz penetran en territorio ruso, toman ciudades y se apoderan de armas y municiones. De este modo evitan un cambio posible en la actitud de Rusia. No teniendo armas, no hay resistencia posible.

Todo les ha salido a pedir de boca en Moscovia; jamás pudieron imaginar una victoria tan completa, sin lucha. Pero del exceso de dicha les aqueja un temor, les amenaza un peligro.

Los japoneses, al ver que su antigua enemiga y actual aliada se rinde a discreción y acepta sin chistar todas las condiciones que dicta el vencedor, creen que a no tardar mucho se les puede ocurrir a los alemanes establecer en Vladivostok una estación de submarinos y otra de aeroplanos, y eso no quieren que suceda. Para evitarlo tomarán todas las medidas necesarias — según dice una nota oficiosa publicada por los diarios de Tokío—, y de esa manera no sólo apartarán un peligro para ellos, sino que no dejarán que Alemania se aproveche de la gran cantidad de aprovisionamientos que existen en Siberia.

Los periódicos de Francia e Inglaterra dicen que es posible que, dentro de algún tiempo, los alemanes se encuentren en el frente oriental que ahora ha caído deshecho, con un enemigo formidable y que haga que una

El príncipe Alejandro hablando a los oficiales austro-servios prisioneros de los rusos, enviados a Servia, donde luchan a favor de su nación

(Fot. Central News)

Bolo ante el Consejo de guerra que le ha sentenciado a muerte
(Fot. Central News)

visión del Kaiser se realice. El «peligro amarillo» puede dar un disgusto tremendo a los alemanes y austriacos. Si los rusos, mal armados, traicionados y casi siempre peor dirigidos, derrotaron tres veces al ejército de Austria, ¿qué no podrían hacer los japoneses al cabo de unos meses de preparación? Claro que esa intervención de los nipones implicaría una prolongación de la guerra; pero se advierte por muchos síntomas que, como puedan, las naciones aliadas están dispuestas a persistir en la lucha.

He aquí lo que dice la nota oficiosa a que nos referimos:

«La atención pública está actualmente concentrada en la necesidad de poner a salvo la paz en el Extremo Oriente y de oponer un dique a la extensión de la influencia alemana en Siberia.

»En ciertos círculos políticos se teme la posibilidad de una acción de submarinos y aeroplanos alemanes que operasen tomando como base Vladivostok, y esto en fecha relativamente corta.

»Reconoce, pues, la opinión pública, que es una necesidad para el Japón tomar medidas inmediatas con objeto de desvanecer todo peligro alemán en este territorio del globo.

»El sentir general es que cuantas medidas se juzgue necesarias deben llevarse a la práctica rápidamente para impedir que los ferrocarriles rusos que se dirigen al Extremo Oriente caigan en manos de los alemanes.

»Por otra parte el gobierno japonés recibe noticias de que unos 200,000 prisioneros austriacos y alemanes que están internados en Siberia han sido puestos en libertad y se les ha provisto de armas; hecho que, por sí solo, constituye una grave amenaza para el Japón.

»Hasta hoy el gabinete de Tokío ha observado absoluto silencio respecto a este conflicto; pero todo hace creer que están hechos cuantos preparativos pudieran juzgarse precisos para que la nación se encuentre a la altura de las circunstancias en el momento que se crea que la acción nipona constituye una necesidad perentoria.

»En determinadas esferas existe la creencia de que el gobierno japonés se inspira, ante todo, en el deseo de evitar cualquier incidente que pudiera suscitar la sospecha de las potencias aliadas sobre los propósitos reales del país y los móviles que verdaderamente le inducían a tomar las medidas que requiere la nueva situación planteada en Oriente por el desquiciamiento de Rusia.

»Por lo tanto puede afirmarse que, por muy rápidamente que el gobierno japonés realice la intervención citada, no lo hará sin previo acuerdo con Inglaterra y los Estados Unidos y con los aliados de ambos países, después de haber recibido por parte de éstos la seguridad de que se le otorga plena libertad para poner a salvo los intereses de la *Entente* y la paz en Extremo Oriente, y sin que sus propósitos puedan dar margen a sospecha alguna.

»Varios ministros japoneses se muestran desde luego partidarios decididos de esa acción, especialmente por la gravedad presente y por la que encerraría la presencia de fuerzas alemanas en Siberia; pero puede afirmarse que el presidente del Consejo japonés obrará con extremada prudencia y sin precipitar los acontecimientos.

»También puede declararse que el gobierno se muestra, ante todo, decidido a desvanecer cualquier duda y a que nadie piense que los japoneses tratan de aprovecharse de la actual situación para obtener ventajas en el Extremo Oriente.»

Por esta nota puede verse cómo se complica el problema general provocado en 1914. La caída de Rusia no ha resuelto la situación de los alemanes en el frente oriental. Sólo la ha aliviado de momento.

LA PRÓXIMA OFENSIVA

En vista de las concentraciones alemanas, los críticos franceses no dan paz al cerebro discurriendo las probabilidades del próximo ataque.

No es fácil acertar, pero tampoco es imposible; hay en los militares (claro que no en todos, ni mucho menos) un sentido, además de los cinco que cada individuo tiene para su uso personal; ese sentido *es el instinto de la guerra:* no se aprende en los libros porque nace con el hombre; pero se afina, se sutiliza de modo que funciona como el más sen-

sible aparato mecánico. Cuando ese sentido reside en un generalísimo o en un jefe de Estado Mayor, es fácil prever el punto por donde el enemigo dará el empujón.

Esta facultad misteriosa es una invisible relación entre la lógica del enemigo y el plan propio. En estos momentos se conocen los puntos de concentración de los austro-alemanes, y cada uno de estos puntos se adosa a una línea de ataque normal al frente francés; así, resulta sencillísimo pensar que la concentración de Bélgica amenaza el Cambrai; la de la Alta Alsacia, los Vosgos, y la de Lorena, Verdún.

Pero las columnas atacantes tomarán quizá otros rumbos, describirán curvas fantásticas, como las que dibujaron sobre el mapa de Bélgica, y embestirán, ¿quién sabe dónde? El escalonamiento de las masas de reserva es ahora el problema aliado; colocarlas donde puedan converger rápidamente, transportando todos sus medios de acción, acumular el material de transporte en sitios donde sea útil y no embarace, es la cuestión preferente hoy en el gran Estado Mayor aliado, que no otra cosa es ese Comité de generales y políticos.

Un periódico francés apunta la posibilidad de que una de las embestidas germánicas se verifique por Saint-Mihiel. Esto nos hace examinar el frente aliado, y en ese punto de la línea encontramos establecidos a los reclutas de esta guerra, a los soldados norteamericanos. Esta circunstancia es una razón para que por Saint-Mihiel haya «baru», como dicen los moros.

Este sector fué adjudicado a los americanos porque presenta unas dificultades de aproche tan grandes que hacen casi imposible un ataque; pero estas dificultades, en buena parte las allanará el sol, porque consisten en que el terreno, grasiento y blando, se pone impracticable con las lluvias; en que delante de la línea hay numerosos pantanos irregularmente trazados, cuyas orillas determinan sinuosos y estrechos desfiladeros; en que el paisaje es llano, sin altos relieves que oculten a los que avanzan, y, por lo tanto, descubierto al tiro de la defensa, y, en fin, en que a retaguardia de la primera línea, y formando una segunda posición defensiva, existe el inmenso bosque de la Reina, bajo cuyos árboles se ocultan traidoras lagunas de agua estancada.

Y aun detrás de este natural obstáculo se levanta la ribera escarpada del río Mosa, cuyos derrumbaderos disimulan las baterías de gran calibre correspondientes al sector.

Un ataque por Saint-Mihiel ofrece, pues, a los alemanes un gran atractivo material, aunque les presenta el placer de medir sus armas con las de los reclutas americanos, y a buen seguro, si a los alemanes se les permitiera elegir enemigos, preferirían un yanqui en defecto de un inglés.

¿Cómo esperan el ataque los aliados? ¿En qué forma preparan la defensiva? Desde luego, la situación de los escalones de maniobra nos será absolutamente desconocida hasta después de realizada la gran batalla; pero la organización de la línea de choque ya es más fácil adivinarla.

En todos los procedimientos de guerra actuales la invención, la iniciativa en la práctica corresponde a los alemanes; luego los adversarios copian, y, a veces, mejoran lo copiado; pero el sistema lleva la marca germánica. La fortificación de campaña, convertida en semipermanente, ha sufrido muchas modificaciones, y la última es conocida de los ingleses de un modo perfectamente práctico, puesto que en las batallas de Cambrai se internaron en terreno alemán lo bastante para enterarse del sistema. Los alemanes han desechado las líneas rígidas de trincheras, ligadas por zanjas; primitivamente estas líneas eran tres; ahora las líneas de trincheras no son continuas, sino cortadas por intervalos; el número de ellas no se queda en tres, ascendiendo hasta ocho, y están trazadas de modo que forman labe-

El señor Kuhlmann, ministro de Negocios extranjeros de Alemania, y su prometida la señorita Friedlander Fuld, la heredera más rica de aquel país
(Fot. Central News)

Grupo de paisanos rusos esperando en un embarcadero de Arcángel la llegada de un barco rompehielos
(Fot. Central News)

Campamento servio de Vodena, donde tres mil refugiados de Monastir son alimentados y sometidos a la más rigurosa higiene por la Cruz Roja norteamericana *(Fot. Central News)*

Oficiales ingleses visitando una familia de lapones establecida a orillas del río Varsuna, en el norte de aquella región
(Fot. Central News)

Familias menesterosas socorridas diariamente por los centros de auxilio que han establecido los americanos en Macedonia
(Fot. Central News)

SUECIA
NORUEGA
FINLANDIA
MAR BÁLTICO
ALEMANIA
RUSIA
AUSTRIA-HUNGRIA
RUMANIA
M. NEGRO
G° DE BOTNIA
G° DE FINLANDIA
Golfo de Riga
l. Oland
l. Gotland
l. Oesel
l. Dago
l. Hogland
l. Tytar
l. Lavansaari
l. Runö
l. Moon
l. Virz
l. Peipus
l. Ilmen
l. Selig
l. Ladoga
l. Enara
l. Onega
l. Vygozero
l. Kubinskoe
l. Beloe
l. Sig
l. Kenozero
l. Lacha
l. Kovdozero
l. Umbozero
l. Imandra
l. Kolvitskoe
l. Lovozero
l. Kumuzhe
l. Kantalaks
l. Topozero
l. Segozero
l. Vodlozero
l. Kenozero
l. Kubenskoe
l. Siverskoe
l. Kovdozero

VISTA DEL PUERTO DE KAPHALO, GRECIA, UTILIZADO POR LOS INGLESES PARA DESEMBARCO Y APROVISIONAMIENTO DE SUS TROPAS
(Fot. Central News)

rinto de parapetos, nidos de ametralladoras, redes de alambradas, pozos de lobo y otros mil ingenios capaces de detener la ola de asalto más formidable.

No es aventurado suponer que ingleses y franceses, poniendo en práctica el sistema, lo adopten para recibir dignamente a sus adversarios.

La función promete ser única en la historia del mundo.

LA SUERTE DE RUMANIA

Triste ha sido desde que, seducida por las promesas de los aliados, arremetió contra Austria. Unos días de entusiasmo, unas ciudades tomadas sin resistencia, un corto avance en país enemigo y nada más. Este breve gozo fué el único obtenido por los rumanos. No habían acabado de saborear cuando empezaron los golpes rudos y continuos asolar el resto de la nación, las pocas provincias que escaparon al furor de los soldados de Falkenhayn y Mackensen.

Los telegramas dicen que han empezado ya esas negociaciones de paz; pero nada cierto se sabe aún acerca de las condiciones que imponen los vencedores. Se dice que Bulgaria quiere toda la Dobrucha; Hungría, una rectificación de fronteras en favor suyo que le permita disponer de los distritos mineros de los Cárpatos, y que tanto Austria-Hungría como Alemania quieren concesiones económicas después de la guerra. Viena exige, además, la libre navegación por el Danubio. En cambio de tantos sacrificios, se daría a Rumania toda la Besarabia, región que ya fué rumana y que se apropió Rusia después de vencer a Turquía en 1877. Esta concesión la hacen los Imperios centrales con el intento de que, en lo sucesivo, reine un antagonismo irreducible entre Rusia y Rumania.

Trajes impermeables recomendados por los yanquis para caso de naufragio o torpedeamiento
(Fot. Central News)

del adversario a convertir en susto la alegría. Dos ejércitos embistiendo desde puntos opuestos para converger a un mismo punto invadieron Rumania, derrotaron a sus soldados, tomaron las principales ciudades y la capital del reino. Los generales rusos, traidores a sus compromisos, no prestaron el auxilio prometido, y como antes Servia, Rumania tuvo que batirse por su sola y propia cuenta contra las fuerzas austriacas, alemanas y búlgaras. El desastre fué completo e irremediable.

Por no distraer fuerzas, por acudir a otras partes donde más les convenía, los Imperios centrales abandonaron a los rumanos a su suerte, y los restos del ejército de Rumania se reunieron a las divisiones rusas que peleaban cerca de Valaquia.

Pero vencida y desarmada Rusia por sí misma, los alemanes y austriacos han vuelto a acordarse de Rumania, y exigen de su gobierno que entre sin tardanza en negociaciones para firmar la paz, pues de lo contrario amenazan

Asimismo se asegura que los Imperios centrales exigirán la abdicación del rey Fernando. Es posible que no quieran someter a tal condición a los rumanos. Si para tratar con Rumania quieren que, ante todo, baje del trono el rey que declaró la guerra, con ello parece que dan la razón a los que en Francia, en Inglaterra y en los Estados Unidos afirman que no se debe tratar con Alemania mientras los Hohenzollern ocupen el trono de Prusia. El rey Fernando de Rumania lleva también el apellido de Hohenzollern. Y la naturaleza opera por series. No hay que dar fe a esta última condición o exigencia de los germánicos.

LO QUE ALEMANIA PIDE A RUSIA

Cuando Lenin y Trotsky decidieron someterse a las condiciones de Brest-Litovsk mandaron a Berlín un plenipotenciario encargado de notificar al gobierno alemán la capitulación maximalista. Este delegado recibió de von Kuhlmann un documento fijando nuevas condiciones de paz,

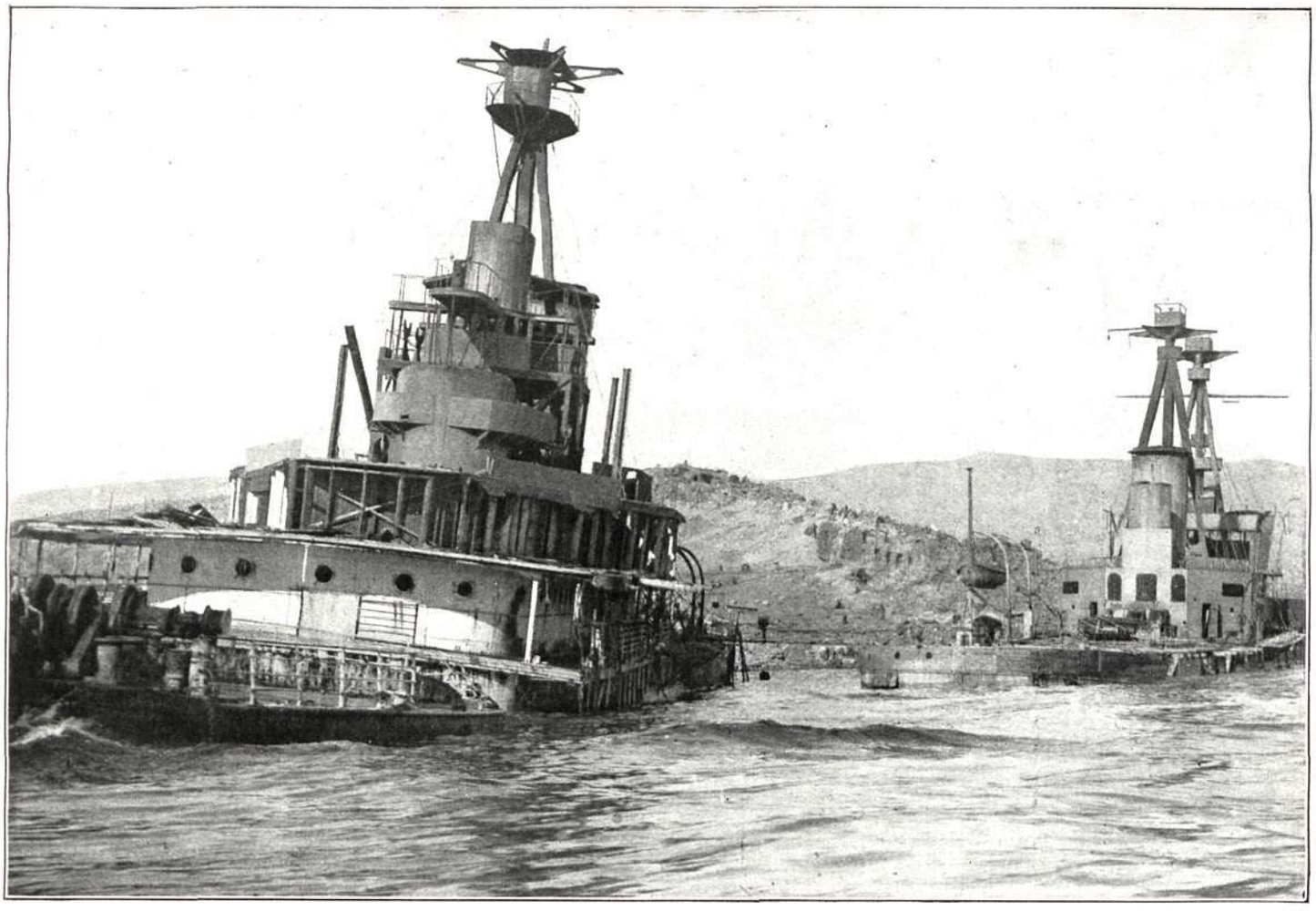

Vapores mercantes ingleses transformados aparentemente en acorazados para engañar a los submarinos alemanes, y hundidos en Kaphalo para servir de rompeolas de su puerto *(Fot. Central News)*

las condiciones que después de un ficticio llamamiento a la resistencia han aceptado Lenin y sus secuaces. He aquí el texto íntegro de dicho documento:

«En respuesta a las proposiciones del gobierno ruso fechadas en 15 de Febrero, Alemania reanudará las negociaciones y concluirá la paz con Rusia bajo las condiciones siguientes:

»1.ª Alemania y Rusia ponen fin al estado de guerra. Ambas naciones creen poder vivir de ahora en adelante en relaciones de paz y amistad.

»2.ª Las regiones situadas al oeste de la línea indicada a la delegación rusa en Brest-Litovsk y que pertenecían antes al Estado ruso no continuarán bajo el protectorado de Rusia, en la región de Dvinsk; esta línea debe ser avanzada hasta la frontera oriental de Curlandia. Los antiguos lazos de estas regiones con Rusia no deben en ningún caso convertirse en obligaciones para el porvenir. Rusia renuncia a toda pretensión de intervenir en los asuntos interiores de estos países. Alemania y Austria-Hungría tienen la intención de determinar más tarde la suerte de estas regiones de acuerdo con los habitantes de las mismas.

»Alemania está dispuesta, una vez sea un hecho la desmovilización rusa, a evacuar los países que se encuentran al este de la línea mencionada en cuanto no se estipule lo contrario en la cláusula 3.ª

»3.ª Livonia y Estonia deben ser inmediatamente evacuadas por las tropas rusas y las guardias rojas y ocupadas por la policía alemana hasta el momento en que la Constitución de ambos países garantizará su seguridad social y el orden político. Todos los habitantes detenidos por motivos políticos deben ser inmediatamente puestos en libertad.

»4.ª Rusia debe hacer la paz con los pueblos de la República ukraniana. Ukrania y Finlandia deben ser inmediatamente evacuadas por las tropas rusas y las guardias rojas.

»5.ª Rusia hará todo lo posible para asegurar a Turquía la vuelta a sus antiguas fronteras de la Anatolia oriental. Rusia reconoce la anulación de las capitulaciones turcas.

»6.ª La desmovilización completa del ejército ruso, incluyendo los destacamentos creados por el gobierno actual, debe ser llevada a cabo inmediatamente.

»7.ª Los buques de guerra rusos del mar Negro, del Báltico y del océano Artico, deben ser desarmados o enviados a los puertos rusos e internados inmediatamente. Los buques de guerra de la Entente que se encuentran en la esfera de autoridad de Rusia serán considerados como buques rusos.

»La navegación de comercio en el Báltico y en el mar del Norte, será reanudada según lo estipulado en el tratado de armisticio. El dragado de las minas debe comenzar inmediatamente. El bloqueo del océano Artico quedará en vigor hasta la conclusión de la paz general.

»8.ª El tratado de comercio rusoalemán de 1904 entra de nuevo en vigor, según queda establecido en el párrafo 11, cláusula 2.ª, del tratado de paz con Ukrania, exceptuando lo previsto en el párrafo 11, cláusula 3.ª, del tratado de comercio referente a privilegios especiales en las regiones del océano Artico. Se restablece la totalidad de los demás puntos fijados. Además, la exportación libre de derechos de los minerales debe quedar garantida desde el comienzo de las negociaciones.

»En lo que se refiere a la conclusión de un nuevo tratado de comercio, Alemania tendrá el tratamiento de nación más favorecida por lo menos hasta 1925, aun en el caso de que cesara el régimen provisional, y se aceptaran, finalmente, las cláusulas correspondientes al párrafo 11, cláusulas 3.ª y 15 del tratado con Ukrania.

»9.ª Las relaciones jurídicas y políticas quedarán establecidas de acuerdo con las decisiones de la primera versión de la convención germanorrusa, en tanto que estas

convenciones no han entrado en vigor, particularmente en lo concerniente a las indemnizaciones por los perjuicios civiles. Este punto debe ser resuelto de acuerdo con las proposiciones alemanas, y, además, deberá satisfacerse una indemnización por los gastos ocasionados por los prisioneros, de acuerdo con las proposiciones rusas.

»Rusia admitirá y sostendrá en la medida de lo posible las comisiones alemanas para prisioneros de guerra, prisioneros civiles y refugiados de guerra.

»10.ª Rusia se compromete a poner fin a toda propaganda y agitación, sea por parte del gobierno o por parte de personas sostenidas por el gobierno contra los miembros de la Cuádruple Alianza, y contra las instituciones políticas y militares, aun en las mismas localidades ocupadas por las Potencias centrales.

»11.ª Todas las condiciones precedentes deben ser aceptadas dentro de un plazo de cuarenta y ocho horas. Los plenipotenciarios rusos deben ponerse inmediatamente en camino para Brest-Litovsk y firmar allí, en el término de tres días, el tratado de paz, que deberá ser ratificado antes de que transcurran dos semanas.

»Berlín, 21 de Febrero de 1918.—El ministro de Negocios extranjeros: *Von Kuhlmann.*»

DOCUMENTOS HISTÓRICOS

EL PRIMER TRATADO DE PAZ

De Alemania, Austria-Hungría, Bulgaria y Turquía

«Artículo 1.° Alemania, Austria-Hungría, Bulgaria y Turquía, por una parte, y la República popular ukraniana por otra, declaran que ha terminado entre ellos la guerra. Las partes contratantes están decididas a vivir en lo sucesivo en paz y amistad.

»Art. 2.° Primero. Entre Austria-Hungría y Ukrania se acuerda que sus respectivas fronteras serán las que existían antes del comienzo de la guerra entre la doble Monarquía y Rusia.—Segundo. Más al Norte pasará la frontera de Ukrania, empezando en Tarnograd, en general por la línea Bilgar, Araj, Scoezebrszyn, Krasnotow, Pugaszow, Radin, Mesthiretschio, Sarnaki, Melnik, Niysckobloonisk, Kaminitz Litowsk, Pruschany, Pruschany Wydonowskojeroe. En sus detalles será fijada esta frontera según la situación etnográfica y bajo la consideración de los deseos de la población por una comisión mixta.—Tercero. Dado caso que Ukrania tuviera también fronteras con otra potencia de la Cuádruple, son reservadas todas ellas a estipulaciones especiales.

»Art. 3.° La evacuación de los territorios ocupados empezará inmediatamente después de la ratificación del presente convenio de paz. Las modalidades de la evacuación y la entrega de los territorios evacuados serán acordadas por delegados apoderados de ambas partes.

»Art. 4.° Las relaciones diplomáticas y consulares entre las partes contratantes serán reanudadas tan pronto sea firmado el convenio de paz.

»Quedaron reservados acuerdos especiales respecto a una admisión amplia de los recíprocos cónsules.

»Art. 5.° Las partes contratantes renuncian recíprocamente a indemnización de guerra, lo mismo que renuncian a indemnización por los daños que les fueron hechos a ellos y a sus súbditos en la zona de guerra por las medidas militares, comprendidas también las requisas.

»Art. 6.° Los recíprocos prisioneros de guerra serán repatriados, excepto si con el consentimiento del Estado donde se encuentran prefieren quedarse allí o dirigirse a otro país.

»Art. 7.° Sobre las relaciones económicas entre las partes contratantes se acuerda lo siguiente: Las partes contratantes se comprometen recíprocamente a entrar inmediatamente en relaciones económicas, intercambio mercantil a base de las siguientes disposiciones:

»Hasta el 31 de Julio del corriente deberá ser realizado el recíproco intercambio del sobrante de productos agrícolas e industriales para atender a las necesidades corrientes a base de las siguientes estipulaciones: *a)* La calidad y clase de los productos cuyo intercambio se ha previsto en el párrafo anterior serán fijadas por cada parte por una comisión que se compondrá de un mismo número de miembros de ambas partes y que se reunirá inmediatamente después de firmado el convenio de paz. *b)* Los precios de los productos serán a base de recíprocos convenios establecidos por una comisión que se compondrá del mismo número de miembros. *c)* La facturación tendrá lugar en oro y sobre la siguiente base: 1,000 marcos alemanes oro serán iguales a 462 rublos oro del antiguo Imperio ruso. *d)* Las modalidades del intercambio: el intercambio de las mercancías que serán indicadas por la comisión del párrafo *a)* será efectuado o por los organismos centrales nacionales o centros controlados por el Es-

El príncipe Arturo de Connaught y algunos jefes y oficiales aliados recorriendo las alturas de Vimy tomadas a los alemanes
(Fot. Central News)

Escuadrones de caballería canadiense haciendo ejercicios de equitación en un campo de Francia
(Fot. Central News)

tado. Para los productos no previstos por las referidas comisiones se verificará por medio del libre tráfico bajo las condiciones del convenio provisional que será ultimado, según se dijo.»

HECHOS CULMINANTES

21 de Febrero. — *Los alemanes avanzan hacia el interior de Rusia y se apoderan, sin resistencia, de armas, municiones y víveres.*

En Francia y en Italia, combates de patrullas, golpes de mano, actividad de aviación; pero ningún ataque formal.

Continúan llegando a Francia gran número de soldados norteamericanos.

23 de Febrero. — *Las fuerzas inglesas de Palestina prosiguen avanzando y entran en Jericó.*

Los italianos toman dos trincheras austriacas en la región del Brenta y hacen 286 prisioneros.

Los alemanes se apoderan de Reval (Rusia).

24 de Febrero. — *Los alemanes se apoderan de la ciudad de Dorpat y los austriacos de Jitomir (Rusia).*

28 de Febrero. — *Los ingleses bombardean las fábricas de municiones y edificios militares de Tréveris y causan graves destrozos en la estación del ferrocarril.*

Los italianos rechazan un ataque de los austriacos y les hacen 300 prisioneros a orillas del Piave.

Las tropas austriacas y ukranianas que avanzan hacia el interior de Ukrania penetran en Kiev, que estaba en manos de los maximalistas. Estos huyeron hacia el Norte.

2 de Marzo. — *Se advierte mayor actividad en el frente occidental. Los ataques los efectúan batallones enteros y no cortos destacamentos como en semanas anteriores; pero no se inicia la pregonada ofensiva.*

4 de Marzo. — *Los rusos firman la paz con Alemania sin discutir las condiciones.*

El Japón anuncia que intervendrá en Siberia, de acuerdo con las potencias aliadas, a fin de que los alemanes no puedan aprovecharse de los recursos de aquella inmensa región.

NOTAS

LOS RESFRIADOS Y LOS CUELLOS

Algunos médicos parisienses han descubierto recientemente que el descote a la moda, aun en pleno invierno, pone a los que lo usan a cubierto de las enfermedades de la garganta.

Creía la gente que esta opinión médica estaba fundada en agradar a la clientela del sexo débil, pero no es así; los soldados americanos se han visto desde su llegada a Francia continuamente atacados de enfermedades de las vías respiratorias; no sabían si atribuirlo al clima, hasta que al fin han comprendido que eran debidas al cuello del uniforme, ese verdugo que rodea el cogote, oprime la nuez y hace romper en sudor al individuo a cualquier esfuerzo o ejercicio que realice.

Un oficial americano ha notado que los soldados ingleses están casi por completo exentos de sufrir anginas, bronquitis y constipados; lo atribuye a llevar abatido el cuello del uniforme, y en vista de la observación, se ha encargado a los Estados Unidos que los uniformes que envíen en lo sucesivo tengan el cuello vuelto, a la inglesa.

Más cómodos irán seguramente los americanos; pero algunos franceses opinan que el cuello es un sitio muy vulnerable del cuerpo humano: allí están la yugular y la carótida; un cuello rígido en el uniforme puede a veces salvar la vida a un hombre.

Además, los soldados de la época napoleónica llevaban en todos los ejércitos cuellos altos, enhiestos sobre una armadura de cinc y reforzados, por lo que a la indumentaria española corresponde, con un magnífico corbatín de suela, emblema de la severidad en el mando y de la disciplina en los inferiores.

Y aquellos soldados no se constipaban, como no se lo mandaran sus jefes, porque a los jefes de entonces nadie les tosía.

En el próximo número publicaremos el retrato de Lenin; el mapa de la bahía y plaza fuerte de Kronstadt, base naval rusa de la escuadra del Báltico y cuartel general de los revolucionarios rusos (dobla página), en colores, y retratos y grabados de actualidad en negro

EL MEJOR LIBRO DESTINADO A UN HIJO ES LA HISTORIA DE SU PATRIA

HISTORIA DE ESPAÑA

y de los Pueblos Hispano-Americanos hasta su Independencia

por

Manuel Rodríguez Codolá

Profesor de la Escuela de Artes y Oficios y Bellas Artes de Barcelona, individuo de la Academia Provincial de Bellas Artes y de la de Ciencias y Artes, correspondiente de la de San Fernando y de la de Buenas Letras de Sevilla

seguido cada período histórico de un juicio, por

Miguel S. Oliver

Correspondiente de la Academia de la Historia

HE AQUÍ DIEZ RAZONES POR QUE ESTA OBRA HA OBTENIDO TAN BRILLANTE ÉXITO

1.ª Por ser la historia de la patria.

2.ª Porque la historia de la patria es el mejor libro de todos.

3.ª Por la autoridad de sus autores.

4.ª Por estar ilustrada con más de 2,000 grabados.

5.ª Por contener todos los cuadros históricos españoles.

6.ª Por su novísima presentación.

7.ª Porque a la vez que instruye, deleita.

8.ª Por ser la más económica de las publicadas.

9.ª Porque su publicación ha costado un millón de pesetas, y

10.ª Porque el cuaderno sólo vale 70 céntimos de peseta.

100 CUADERNOS LA OBRA COMPLETA

Esta obra — que constituirá una primorosa narración, concisa y atractiva, por la reconocida maestría de sus autores — estará ricamente ilustrada con más de DOS MIL GRABADOS, labor de los grandes maestros del arte pictórico español, en que aparecerán representados todos los hechos de cada reinado (con la historia, del traje, muebles y arquitectura en sus diferentes épocas y estilos, retratos, etc.), con perfección y colorido tales, que el lector, como en inmensa cinta cinematográfica, verá desfilar ante sus ojos toda la historia y civilización de nuestra patria por riguroso orden cronológico.

100 CUADROS EN COLORES 2000 EN NEGRO

CONTIENE TODOS LOS CUADROS HISTÓRICOS EXISTENTES EN NUESTROS MUSEOS

NO DEJE USTED DE CONSULTAR UN CUADERNO DE ESTA HISTORIA DE ESPAÑA

70 CÉNTIMOS CUADERNO · PÍDASE EN TODOS LOS KIOSCOS Y LIBRERIAS · M. SEGUÍ EDIT BARCELONA